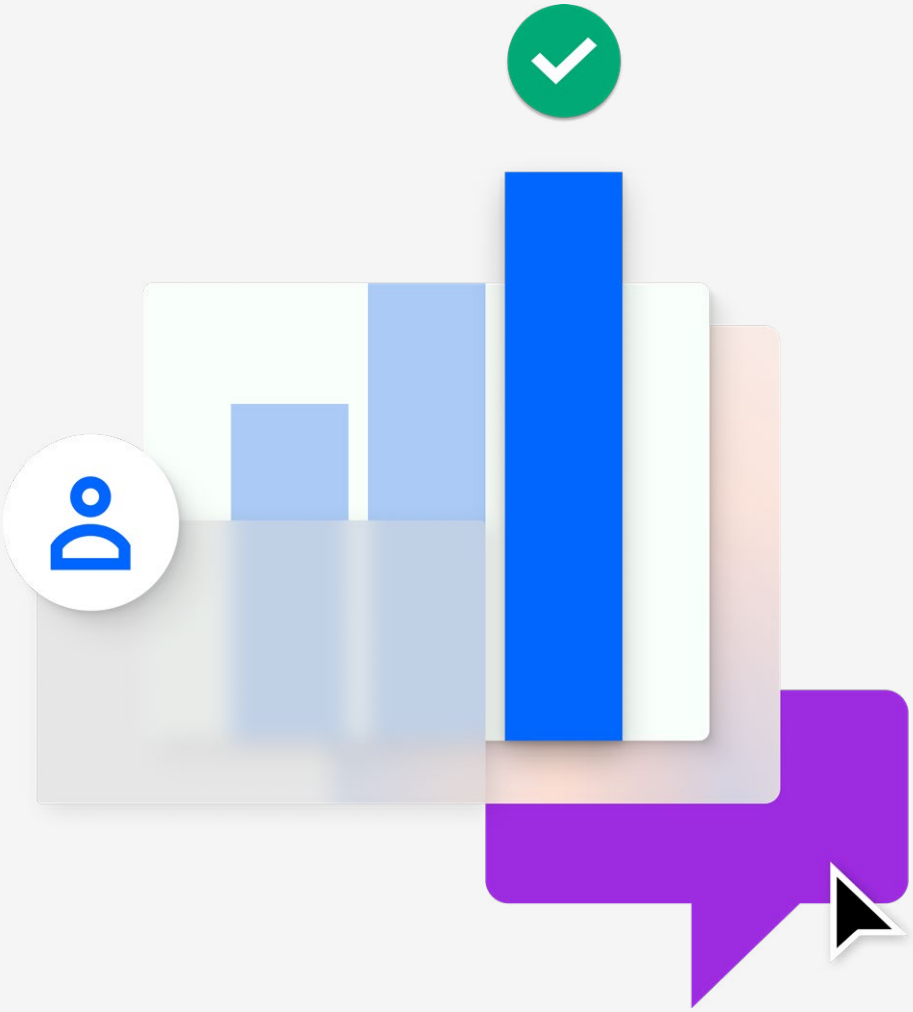

Výroční zpráva za fiskální období 2024

602

Naše vize
je digitálně
bez papíru.

Obsah

Základní údaje o společnosti	4
Údaje o statutárních a dozorčích orgánech	5
Informace o činnosti a předpokládaném vývoji	6
Zpráva představenstva o podnikatelské činnosti společnosti a stavu jejího majetku za rok 2024	7
Zpráva o vztazích mezi ovládající osobou a osobou ovládanou a mezi ovládanou osobou a osobami ovládanými stejnou ovládající osobou	10
Údaje o základním kapitálu	13
Údaje o cenných papírech	15
Konsolidovaná účetní závěrka za hospodářský rok 2024	16
Údaje o majetku, závazkových vztazích, finanční situaci a výsledku hospodaření	24
Účetní závěrka za hospodářský rok 2024	30
Údaje o společnosti	34
Údaje o majetku, závazkových vztazích, finanční situaci a výsledku hospodaření	41

Základní údaje o společnosti

Obchodní jméno:	**Software602 a.s.**
Sídlo:	**Hornokrčská 703/15, Praha 4, 140 00**
IČ:	63078236
DIČ:	CZ63078236
Základní kapitál:	4,059 mil. Kč
Splaceno:	100 %
Obchodní rejstřík:	MS v Praze, oddíl B, vložka 3044
Datum založení:	15. 3. 1995
Právní forma:	akciová společnost, založena na dobu neurčitou
Právní řád:	Česká republika
Právní předpis:	Zákon č. 90/2012 Sb. – Zákon o obchodních společnostech a družstvech (zákon o obchodních korporacích) v platném znění

Společnost byla založena rozhodnutím zakladatelů bez výzvy k upisování akcií, jako právní nástupce zrušované společnosti Software602, spol. s r. o., se sídlem Pod Pramenem 3, Praha 4, IČ 00563617, zapsané u Obvodního soudu pro Prahu 1 ve vložce číslo 204, oddíl C, dnem 10. 9. 1990. Společnost Software602, spol. s r. o. byla na základě tohoto rozhodnutí zrušena bez likvidace.

Předmět podnikání

Výroba, obchod a služby neuvedené v přílohách 1 až 3 živnostenského zákona

Obory činnosti

- Poskytování software, poradenství v oblasti IT, zpracování dat, hostingové a související činnosti a webové portály
- Výzkum a vývoj v oblasti přírodních a technických věd nebo společenských věd
- Služby v oblasti administrativní správy a služby organizačně hospodářské povahy
- Vydavatelské činnosti, polygrafická výroba, knihařské a kopírovací práce
- Zprostředkování obchodu a služeb
- Velkoobchod a maloobchod
- Poradenská a konzultační činnost, zpracování odborných studií a posudků
- Mimoškolní výchova a vzdělávání, pořádání kurzů, školení, včetně lektorské činnosti

Tato výroční zpráva je k dispozici v elektronické podobě na www.602.cz.

Údaje o statutárních a dozorčích orgánech dle OR

Představenstvo

Ing. Richard Kaucký
jediný člen představenstva
Praha 4, Žluťáskova 734

Dozorčí rada

MARISIKA, s. r. o.
jediný člen dozorčí rady
IČ: 033 71 875
Praha 6, Ve Střešovičkách 1079/16

Informace o činnosti a předpokládaném vývoji

Zpráva představenstva o podnikatelské činnosti společnosti a stavu jejího majetku za hospodářský rok 2024

Informace o činnosti ve fiskálním období 2024

Stejně jako v minulém roce jsme se soustředili na důslednou podporu stávající zákaznické báze v komerčním sektoru i ve veřejné správě. V komerčním sektoru se potvrdila správnost volby na obchodní model SaaS a cloudové služby v digitalizačních projektech s nasazením elektronického podpisu; ve státní správě a samosprávě pokračovalo nasazení vzdálených kvalifikovaných služeb eIDAS s dodávkami formulářové technologie na portálech gov.cz.

Pokračoval vývoj v oblasti cloudových služeb i hybridních řešení včetně podpory a rozvoje projektů v kritické infrastruktuře.

Software602 a.s. dosáhla za hospodářský rok 2024 konsolidovaný čistý obrat 324,2 mil. Kč, konsolidovaný výsledek hospodaření po zdanění ve výši 37,5 mil. Kč.

Představenstvo navrhuje z dosaženého výsledku hospodaření po zdanění vyplatit akcionářům podíl na zisku – dividendu 40 Kč na akcii (celkem 16 235 760 Kč).

Předpoklady pro fiskální období 2025

V minulém roce jsme předpokládali vysoké investice do opatření podle nové EU směrnice NIS2 po její implementaci do české legislativy; účinnost ZoKB je nyní listopad 2025 s ročním přechodným obdobím. Investice do implementace se projeví spolu investicemi do kompletně nové infrastruktury kvalifikovaných služeb podle Nařízení eIDAS 2.0 s návaznými recertifikacemi v letošním fiskálním období. Očekáváme proto nižší zisk než ve fiskálním období 2024 s jednociferným růstem konsolidovaného obratu.

Naše vize je digitálně bez papíru.

Jsme technologická firma s vysokým know-how ve třech oblastech.

- **Vytváření důvěry pro digitální transakce**
  - Datové schránky a doručování
    V nářečí IT kmenů: Implementace transakčního elektronického doporučeného doručování dokumentů a strukturovaných dat s garancí autenticity obsahu, identifikací odesílatele i příjemce a času doručení.
  - Řízení a správa dokumentů
    V nářečí IT kmenů: Implementace systému řízení správy dokumentů a jejich důvěryhodné digitalizace, řízení distribuce dokumentů s dynamickým workflow a AI automatizací v práci s dokumentovými metadaty.
  - Digitální archivace na věčné časy
    V nářečí IT kmenů: Implementace digitální archivace elektronicky podepsaných dokumentů a datových zpráv s inteligentní aktivní péčí pro jednoduché zajištění dlouhodobé ověřitelnosti autenticity třetí stranou.
- **Elektronický podpis**
  - ve smluvních procesech s klienty a partnery
    V nářečí IT kmenů: Elektronický podpis v cloudové aplikaci s plnou integrací do Microsoft 365 Copilot aplikací Word/Excel a Outlook pro přípravu a výměnu smluvních dokumentů s klienty s jejich správou a archivací.
  - ve spisových službách a interních systémech
    V nářečí IT kmenů: Implementace elektronického podpisu podle Nařízení eIDAS s integrací do spisových služeb a do interních systémů vyžadující vlastnoruční podpis dokumentů.
  - v HR a schvalovacích procesech se zaměstnanci
    V nářečí IT kmenů: Implementace elektronického podpisu do interních HR systémů v pracovněprávní dokumentaci a v administrativních procesech při schvalování dokladů a žádostí.
- **Elektronické formuláře**
  - na portálech digitálních služeb
    V nářečí IT kmenů: Implementace formulářového rozhraní pro komunikaci s občany a zákazníky na čistě digitální bázi využívající AI, eID a nově připravovanou eIDAS EUDI Wallet.
  - na přepážkách úřadů
    V nářečí IT kmenů: Implementace agend na přepážkách pro příjem i výdej autorizovaných listinných a elektronických veřejnoprávních dokumentů.
  - v agendách úřadů
    V nářečí IT kmenů: Implementace agend v interních systémech úřadů s automatizací zpracování elektronických podání přijatých na portálech nebo doručených datovou schránkou.

Digitalizační projekty realizujeme ve spolupráci s renomovanými partnery.

Jednoduše.
Digitálně.

Jsme Software602®

Software602® 1991 · Software602® a.s. 1995 · 602 software 1997 · software602® 2011 · 602 2020

Od roku 1991 vyvíjíme software, který firmám a úřadům pomáhá zbavit se papírů, zrychlit administrativu a myslet digitálně. Stáli jsme u změny paradigmatu v elektronickém doporučeném doručování s datovými schránkami. Nyní měníme paradigma pro elektronický podpis v cloudu s Microsoft 365 Copilot a AI automatizací řízení a správy podepsaných dokumentů ve smluvních vztazích s jejich dlouhodobou archivací.

Jsme tvůrci legendárního textového editoru T602, první české elektronické pošty s archivací zásilek, prvních formulářů s elektronickým podpisem ve formátu XML a prvního transakčního jádra pro zpracování datových zpráv v EU, které doručilo přes miliardu právně závazných digitálních dokumentů.

Jsme kvalifikovaným poskytovatelem důvěryhodných služeb vytvářejících důvěru pro elektronické transakce na EU Trusted Lists s řadou dalších ISO certifikací. Jsme česká akciová společnost, ročně alokujeme na investice do výzkumu a vývoje desítky milionů Kč a máme spoustu energie přinášet na trh další inovace.

Jednoduše.
Digitálně.

Technologie se mění, ale poslání 602jky zůstává.

Ing. Richard Kaucký
spoluzakladatel Software602

Zpráva o vztazích mezi ovládající osobou a osobou ovládanou a mezi ovládanou osobou a osobami ovládanými stejnou ovládající osobou za období od 1. 4. 2024 do 31. 3. 2025

Představenstvo společnosti Software602 a.s.

Se sídlem:	Hornokrčská 703/15, Praha 4
IČ:	63078236
OR:	Městský soud Praha, oddíl B, vložka 3044

1. Úvod

Tato zpráva byla vypracována na základě povinnosti dle § 82 a násl. zákona č. 90/2012 Sb., o obchodních společnostech a družstvech (zákon o obchodních korporacích), v platném znění (dále jen „ZOK“). Popisuje vztahy mezi ovládající a ovládanou osobou a vztahy mezi ovládanou osobou a ostatními osobami ovládanými stejnou ovládající osobou (dále jen propojené osoby), a to za účetní období od 1. 4. 2024 do 31. 3. 2025. Vztahy jsou popsány způsobem přihlížejícím k nutnosti vyhovět § 504 občanského zákoníku, týkajícímu se obchodního tajemství.

2. Propojené osoby

Přímou ovládající osobou je podle struktury vlastníků

Ing. Richard Kaucký

Představenstvu společnosti nejsou známy žádné další osoby, které by v uvedeném období nepřímo ovládaly naši společnost Software602, a.s.

3. Další osoby, které ovládá naše ovládající osoba, resp. ovládající osoby současně s naší společností Software602

Představenstvu nejsou známy žádné další společnosti, které by v období od 1. 4. 2024 až 31. 3. 2025 přímo či nepřímo ovládala ve smyslu § 82 ZOK naše ovládající osoba.

4. Další osoby, ovládané společností Software602

Společnost Software602 a.s. je ovládající osobou těchto společností:

Software602 Slovensko s. r. o.,
Krupinská 4, Bratislava, SR (podíl Software602 a.s. činí 100 %)

SYSTEM602 a.s.,
Hornokrčská 703/15, Praha 4 (podíl Software602 a.s. činí 100 %)

5. Smlouvy uzavřené mezi propojenými osobami v posledním účetním období a poskytnuté plnění

Ing. Richard Kaucký, jediný člen představenstva Software602 a. s., má se společností v souladu s platnými stanovami uzavřenu Smlouvu o výkonu funkce jediného člena představenstva. Z plnění, která vyplývají z této smlouvy, nevznikla společnosti Software602 a. s. žádná újma.

Mezi Software602 a. s. a společnostmi ovládanými Software602 a. s. byly v uvedeném období v platnosti následující smlouvy:

SLA pro zajištění poskytování služeb Call centra (poskytovatel SYSTEM602 a.s.)

Smlouva o nájmu nebytových prostor (nájemce SYSTEM602 a.s.)

Veškerá vzájemná plnění byla poskytnuta za ceny a za podmínek obvyklých v obchodním styku. Z těchto vzájemně poskytnutých plnění nevznikla žádné ze společností újma ve smyslu ust. § 71 a 72 ZOK.

6. Jiné právní úkony, které byly učiněny v zájmu těchto osob

Žádné další právní úkony v zájmu propojených osob nebyly učiněny.

7. Ostatní opatření, která byla v zájmu nebo na popud těchto osob přijata nebo uskutečněna ovládanou osobou

Žádná ostatní opatření (kromě již ve zprávě popsaných jednání), která by byla přijata nebo uskutečněna v zájmu nebo na popud propojených osob dle § 82 ZOK, nebyla učiněna.

Společnosti Software602 a.s. v účetním období od 1. 4. 2024 do 31. 3. 2025 nevznikla ze vztahů s propojenými osobami žádná újma ve smyslu ust. § 71 a 72 ZOK.

Digitálně podepsáno

Ing. Richard Kaucký
jediný člen představenstva

Údaje o základním kapitálu

Stav k 31. 3. 2025

Výše upsaného základního kapitálu společnosti činí 4.058.940 Kč.

Základní kapitál je tvořen 405.894 ks zaknihovaných akcií na jméno registrovaných v CDCP a.s. se sídlem Rybná 14, Praha 1, ve jmenovité hodnotě 10 Kč za akcii.

Osoby s přímým či nepřímým podílem na základním kapitálu nebo na hlasovacích právech, které jsou představenstvu k datu vypracování této výroční zprávy známy, a který dosahuje 5 % a více:

Ing. Richard Kaucký	73,2 % akcií, je ovládající osobou
Ing. Martin Šiška	18 % akcií

Popis struktury

Společnost Software602 a.s. je mateřskou společností, jejíž ovládající osobou je ing. Richard Kaucký, který vlastní 73,2 % všech akcií. Software602 a.s. má podíly v následujících dceřiných společnostech:

Software602 Slovensko s. r. o.	100 %
SYSTEM602 a.s.	100 %

Software602 a.s. má dále menšinový podíl ve společnosti:

European Code Factory s.r.o.	34 %

Podrobnější informace o uvedených společnostech jsou součástí účetní závěrky a konsolidované účetní závěrky.

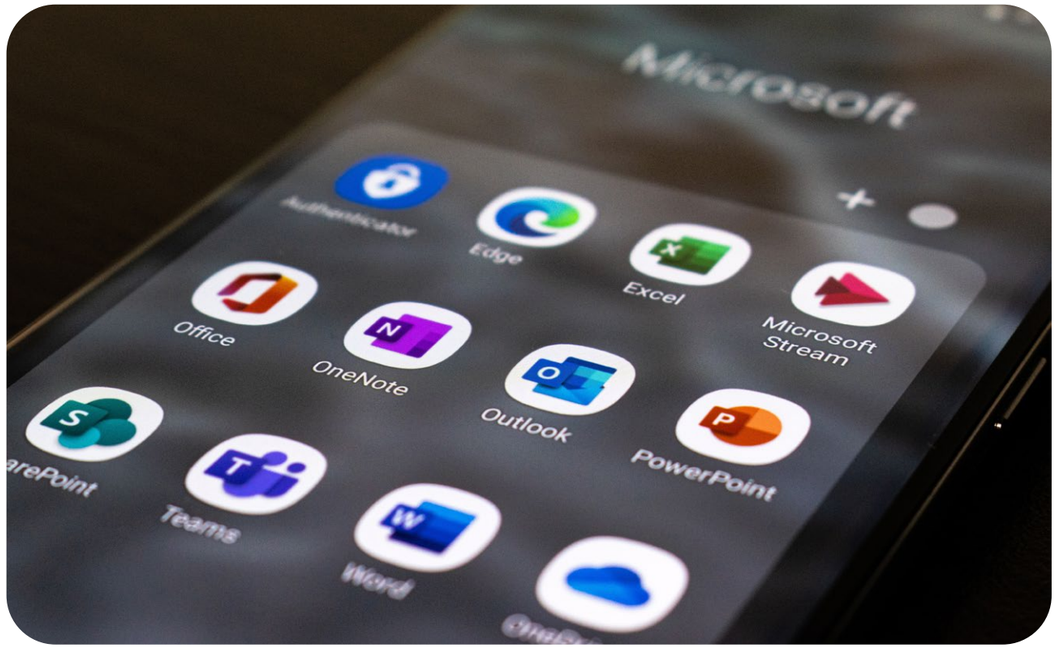

Změny základního kapitálu v posledních 3 letech

V posledních třech letech nedošlo k žádné změně základního kapitálu.

Poslední změna základního kapitálu byla zapsána Městským soudem v Praze do obchodního rejstříku dne 3. 4. 2014. Jednalo se o snížení základního kapitálu z původní výše 5.100.000,- o částku 1.041.060,-Kč na novou výši základního kapitálu 4.058.940,- Kč. Ke snížení základního kapitálu byly použity vlastní kmenové akcie společnosti znějící na majitele v listinné podobě o jmenovité hodnotě jedné akcie 10,- Kč v počtu 104.106 ks, které měla společnost ve svém majetku. Důvodem snížení základního kapitálu byla zákonná povinnost společnosti snížit základní kapitál o jmenovitou hodnotu vlastních akcií nabytých společností na základě rozhodnutí valné hromady společnosti ze dne 19. 1. 2012.

Společnost nevydala žádné cenné papíry, které opravňují k přednostnímu úpisu jiných účastnických cenných papírů.

Podmínky pro změny výše kapitálu nejsou ve Stanovách společnosti přísnější než podmínky stanovené zákonem.

Údaje o cenných papírech

Základní údaje o cenných papírech

Druh cenných papírů	akcie
Forma cenných papírů	zaknihované
Počet ks cenných papírů	405.894
Celková jmenovitá hodnota emise	4.058.940 Kč
Jmenovitá hodnota cenného papíru	10 Kč

Zdaňování výnosů z cenných papírů

Výnos z akcie je zdaňován podle zákona č. 586/1992 Sb., o daních z příjmu v platném znění. Daň se vybírá srážkou při výplatě dividendy.

Společnost nemá uzavřenu smlouvu s bankou, nebo jinou k tomu oprávněnou osobou, jejímž prostřednictvím mohou majitelé akcií zdarma uplatňovat svá majetková práva spojená s těmito cennými papíry (výplata dividend).

Způsob převodu cenných papírů

Převoditelnost akcií není omezena.

V období od 1. 4. 2024 až 31. 3. 2025 ani v účetním roce předcházejícím nebyla učiněna veřejná nabídka převzetí akcií emitenta, činěná třetími osobami, ani veřejná nabídka převzetí akcií jiných společností činěná emitentem.

Konsolidovaná účetní závěrka za hospodářský rok 2024

(1. 4. 2024 – 31. 3. 2025)

sestavena v souladu se zákonem č. 563/1991 Sb.
v platném znění, vyhláškou 500/2002 Sb. v platném znění
a Českými účetními standardy pro podnikatele.

Konsolidovaná rozvaha

v plném rozsahu k 31. 3. 2025
(v tisících Kč)

Obchodní firma: Software602 a.s.
Sídlo: Hornokrčská 703/15, Praha 4
IČ: 63078236
Účetní období: 2024

zpracováno v souladu s vyhláškou č. 500/2002 Sb.

Označení		AKTIVA		Číslo řádku	Běžné účetní období			Minulé úč. období
					Brutto	Korekce	Netto	Netto
a		b		c	1	2	3	4
		AKTIVA CELKEM	(ř. 02+03+37+74)	001	337 002	71 606	265 395	235 621
B.		Dlouhodobý majetek	(ř. 04+14+27)	003	166 238	71 599	94 639	68 854
B. I.		Dlouhodobý nehmotný majetek	(ř. 05+06+09+10+11)	004	59 982	29 216	30 766	29 583
B. I.	2.	Ocenitelná práva	(ř. 07+08)	006	59 093	29 216	29 877	28 498
	2.1.	Software		007	58 923	29 046	29 877	28 413
	2.2.	Ostatní ocenitelná práva		008	170	170	0	85
	5.	Poskytnuté zálohy na dl. nehm. maj. a nedokončený dl. nehm. maj.	(ř. 12+13)	011	889	0	889	1 085
	5.2.	Nedokončený dlouhodobý nehmotný majetek		013	889	0	889	1 085
B. II.		Dlouhodobý hmotný majetek	(ř. 15+18+19+20+24)	014	25 928	11 807	14 121	14 142
B. II.	1.	Pozemky a stavby	(ř. 16+17)	015	15 909	3 321	12 588	12 879
	1.1.	Pozemky		016	7 639	0	7 639	7 639
	1.2.	Stavby		017	8 270	3 321	4 949	5 240
	2.	Hmotné movité věci a jejich soubory		018	9 983	8 486	1 497	1 263
	5	Poskytnuté zálohy na dl. hmotný maj. a nedokončený dl. hm. maj.	(ř. 25+26)	024	36	0	36	0
	5.2	Nedokončený dl. hmotný majetek		026	36	0	36	0
B. III.		Dlouhodobý finanční majetek	(ř. 28 až 34)	027	80 328	30 576	49 752	25 129
B. III.	5.	Ostatní dlouhodobé cenné papíry a podíly		032	24 192	0	24 192	0
B. III.	7.	Ostatní dlouhodobý finanční majetek	(ř. 35 až 36)	034	56 136	30 576	25 560	25 129
B. III.	7.1.	Jiný dlouhodobý finanční majetek		035	23 387	0	23 387	22 828
B.x		Konsolidační rozdíl		036x	32 749	30 576	2 173	2 301
C.		Oběžná aktiva	(ř. 38+46+68+71)	037	165 702	7	165 694	162 022
C. I.		Zásoby		038	1	0	1	1
C. I.	1.	Materiál		039	1	0	1	1
C. II.		Pohledávky	(ř. 47+57)	046	79 554	7	79 547	70 407
C. II.	2.	Krátkodobé pohledávky	(ř. 58 až 61)	057	79 554	7	79 547	70 407
	2.1.	Pohledávky z obchodních vztahů		058	77 148	7	77 141	68 708
	2.4.	Pohledávky – ostatní	(ř. 62 až 67)	061	2 406	0	2 406	1 699
	2.4.3.	Stát – daňové pohledávky		064	405	0	405	266
	2.4.4.	Krátkodobé poskytnuté zálohy		065	963	0	963	607
	2.4.5.	Dohadné účty aktivní		066	525	0	525	125
	2.4.6.	Jiné pohledávky		067	513	0	513	701
C. IV.		Peněžní prostředky	(ř. 72+73)	071	86 146	0	86 146	91 614
C. IV.	1.	Peněžní prostředky v pokladně		072	56	0	56	47
C. IV.	2.	Peněžní prostředky na účtech		073	86 090	0	86 090	91 567
D.		Časové rozlišení aktiv	(ř. 75 až 77)	074	5 062	0	5 062	4 744
D.	1.	Náklady příštích období		075	2 928	0	2 928	2 212
D.	3.	Příjmy příštích období		077	2 134	0	2 134	2 532

Označení		PASIVA		Číslo řádku	Stav v běžném úč. obd.	Stav v minulém úč. obd.
a		b		c	5	6
		PASIVA CELKEM	(ř. 79+101+141)	078	265 395	235 621
A.		Vlastní kapitál	(ř. 80+84+92+95+99+100)	079	203 438	184 452
A. I.		Základní kapitál	(ř. 81 až 83)	080	14 359	13 900
A. I.	1.	Základní kapitál		081	14 359	13 900
A. II.		Ážio a kapitálové fondy	(ř. 84 až 85)	084	8 193	6 479
A. II.	1.	Ážio		085	10 546	10 546
	2.	Kapitálové fondy	(ř. 87 až 91)	086	-2 353	-4 067
	2.1.	Ostatní kapitálové fondy		087	71 006	70 547
	2.2.	Oceňovací rozdíly z přecenění majetku a závazků (+/-)		088	-73 359	-74 614
A. III.		Fondy ze zisku	(ř. 93 až 94)	092	140 026	123 617
A. III.	2.	Statutární a ostatní fondy		094	140 026	123 617
A. IV.		Výsledek hospodaření minulých let (+/-)	(ř. 96 až 98)	095	3 350	3 977
A. IV.	1.	Nerozdělený zisk minulých let		096	3 400	4 432
A. IV.	2.	Neuhrazená ztráta minulých let (-)		097	-1 798	-1 110
A. IV.	3.	Jiný výsledek hospodaření z minulých let (+/-)		098	1 748	655
A. V.		Výsledek hospodaření běžného účetního období (+/-)		099	37 510	36 478
B. + C.		Cizí zdroje	(ř. 102+107)	101	56 113	46 538
B.		Rezervy	(ř. 103 až 106)	102	651	650
B.	4.	Ostatní rezervy		106	651	650
C.		Závazky	(ř. 108+123)	107	55 462	45 888
C. I.		Dlouhodobé závazky	(ř. 112 až 119 včetně 109)	108	826	995
C. I.	2.	Závazky k úvěrovým institucím		112	826	995
C. II.		Krátkodobé závazky	(ř. 127 až 133 včetně 124)	123	54 636	44 893
	2.	Závazky k úvěrovým institucím		127	124	124
	3.	Krátkodobé přijaté zálohy		128	124	124
	4.	Závazky z obchodních vztahů		129	6 849	4 453
	8.	Závazky – ostatní	(ř. 134 až 140)	133	47 538	40 192
	8.1.	Závazky ke společníkům		134	68	-258
	8.3.	Závazky k zaměstnancům		136	8 188	7 098
	8.4.	Závazky ze sociálního zabezpečení a zdravotního pojištění		137	4 314	3 855
	8.5.	Stát – daňové závazky a dotace		138	15 661	14 541
	8.6.	Dohadné účty pasivní		139	19 104	14 741
	8.7.	Jiné závazky		140	202	217
D.		Časové rozlišení pasiv	(ř. 142 až 143)	141	5 844	4 631
D.	1.	Výdaje příštích období		142	5 844	4 631

Sestaveno dne: 20. 6. 2025
digitálně podepsáno

Konsolidovaný výkaz zisků a ztrát

v plném rozsahu k 31. 3. 2025
(v tisících Kč)

Obchodní firma: Software602 a.s.
Sídlo: Hornokrčská 703/15, Praha 4
IČ: 63078236
Účetní období: 2024

zpracováno v souladu s vyhláškou č. 500/2002 Sb.

Označení		TEXT	Číslo řádku	Skutečnost v účetním období	
				Sledovaném	Minulém
a		b	c	1	2
I.		Tržby z prodeje výrobků a služeb	01	324 210	271 771
II.		Tržby za prodej zboží	02	0	14
A.		Výkonová spotřeba (ř. 04 až 06)	03	81 005	63 242
A.	1.	Náklady vynaložené na prodané zboží	04	0	14
A.	2.	Spotřeba materiálu a energie	05	4 412	5 049
A.	3.	Služby	06	76 593	58 179
B.		Změna stavu zásob vlastní činnosti (+/-)	07	2 405	-1 556
C.		Aktivace (-)	08	-16 392	-14 378
D.		Osobní náklady (ř. 10 až 11)	09	193 642	166 227
D.	1.	Mzdové náklady	10	143 052	122 830
D.	2.	Náklady na sociální zabezpečení, zdravotní pojištění a ostatní náklady (ř. 12 až 13)	11	50 591	43 396
D.	2.1.	Náklady na sociální zabezpečení a zdravotní pojištění	12	45 545	39 099
D.	2.2.	Ostatní náklady	13	5 045	4 297
E.		Úpravy hodnot v provozní oblasti (ř. 15+18+19)	14	16 277	15 311
E.	1.	Úpravy hodnot dlouhodobého nehmotného a hmotného majetku (ř. 16 až 17)	15	16 270	15 311
E.	1.1.	Úpravy hodnot dlouhodobého nehmotného a hmotného majetku – trvalé	16	16 142	15 183
E.	1.x	Odpis konsolidačního rozdílu	17x	128	128
III.		Ostatní provozní výnosy (ř. 21 až 23)	20	316	592
III.	1.	Tržby z prodaného dlouhodobého majetku	21	12	0
III.	3.	Jiné provozní výnosy	23	304	592
F.		Ostatní provozní náklady (ř. 25 až 29)	24	2 378	1 700
F.	3.	Daně a poplatky v provozní oblasti	27	76	60
F.	4.	Rezervy v provozní oblasti a komplexní náklady příštích období	28	0	563
F.	5.	Jiné provozní náklady	29	2 302	1 077
*		Provozní výsledek hospodaření (ř. 01+02-03-07-08-09-14+20-24)	30	45 211	41 831
VI.		Výnosové úroky a podobné výnosy (ř. 40 až 41)	39	2 776	1 954
VI.	2.	Ostatní výnosové úroky a podobné výnosy	41	2 776	1 954
J.		Nákladové úroky a podobné náklady (ř. 44 až 45)	43	83	63
J.	2.	Ostatní nákladové úroky a podobné náklady	45	83	63
VII.		Ostatní finanční výnosy	46	127	1 020
K.		Ostatní finanční náklady	47	1 055	1 012
*		Finanční výsledek hospodaření (+/-) (ř. 31-34+35-38+39-42-43+46-47)	48	2 273	1 899
**		Výsledek hospodaření před zdaněním (+/-) (ř. 30+48)	49	47 484	43 730
L.		Daň z příjmů (ř. 51+52)	50	9 974	7 252
L.	1.	Daň z příjmů splatná	51	9 974	7 252
**		Výsledek hospodaření po zdanění (+/-) (ř. 49-50)	53	37 510	36 478
***		Výsledek hospodaření za účetní období (+/-) (ř. 53-54)	55	37 510	36 478
*		Čistý obrat za účetní období = I. + II.	56	324 210	271 785

Údaje o konsolidačním celku

Konsolidující účetní jednotka

Název společnosti:	Software602 a.s.
IČ:	63078236
DIČ:	CZ63078236
Sídlo:	Hornokrčská 15, Praha 4
Obchodní rejstřík:	MS v Praze, oddíl B, vložka 3044
Právní forma:	akciová společnost
Datum vzniku:	15. 3. 1995
Rozvahový den:	31. 3. 2025
Datum sestavení účetní závěrky:	4. 7. 2025

Konsolidované účetní jednotky

Název společnosti:	Software602 Slovensko s.r.o.
IČ:	31342183
DIČ:	SK2020333304
Sídlo:	Krupinská 4, Bratislava 5 Petržalka, Slovenská republika
Obchodní rejstřík:	Okresní soud Bratislava, oddíl B, vložka 4336
Právní forma:	společnost s ručením omezeným
Datum vzniku:	8. 2. 1993
Rozvahový den:	31. 12. 2024
Základní kapitál:	331.939,19 EUR (původně 10.000.000 Sk)
Podíl na vlastním kapitálu konsolidující účetní jednotky:	100 %

Název společnosti:	SYSTEM602 a.s.
IČ:	60194375
DIČ:	CZ60194375
Sídlo:	Hornokrčská 703/15, Praha 4
Obchodní rejstřík:	MS v Praze, oddíl B, vložka 2459
Právní forma:	akciová společnost
Datum vzniku:	1. 2. 1994
Rozvahový den:	31. 12. 2024
Základní kapitál:	1.600.000 Kč
Podíl na vlastním kapitálu konsolidující účetní jednotky:	100 %

Název společnosti:	European Code Factory s.r.o.
IČ:	01775626
DIČ:	CZ01775626
Sídlo:	Rumjancevova 335/8, Liberec
Obchodní rejstřík:	KS v Ústí nad Labem, oddíl C, vložka 38561
Právní forma:	společnost s ručením omezeným
Datum vzniku:	8. 12. 2016
Rozvahový den:	31. 12. 2024
Základní kapitál:	1.000.000 Kč
Podíl na vlastním kapitálu konsolidující účetní jednotky:	34 %

Použité účetní metody a účetní zásady

Tato účetní závěrka je sestavena v souladu se zákonem č. 563/1991 Sb. v platném znění, vyhláškou 500/2002 Sb. v platném znění a Českými účetními standardy pro podnikatele. Částky v účetní závěrce, není-li uvedeno jinak, jsou v českých korunách, zaokrouhleny na tisíce.

1. Způsoby oceňování majetku
Nakupovaný dlouhodobý hmotný a nehmotný majetek je vykazován v pořizovacích cenách. Dlouhodobý nehmotný majetek vytvořený vlastní činností se oceňuje vlastními náklady. Pravidla odepisování dlouhodobého majetku jsou stanovena odpisovým plánem.

2. Zásoby
Vzhledem k charakteru činnosti jsou zásoby nevýznamnou položkou aktiv. Pokud jsou evidovány, je o nich účtováno způsobem B.

3. Rezervy
Ve sledovaném období byly tvořeny rezervy na opravy/obnovu hardware a krátkodobé rezervy na dovolenou.

4. Opravné položky
Společnosti vytváří opravné položky k pohledávkám z obchodního styku ve výši závislé na době po jejich splatnosti.

5. Přepočet cizích měn na českou měnu
Transakce v cizích měnách jsou přepočteny a zaúčtovány aktuálním kurzem platným v den provedení transakce. Veškerá aktiva a pasiva vedená v cizí měně byla ke dni účetní závěrky přepočtena kurzem zveřejněným ČNB. Kurzové rozdíly z přepočtu pohledávek a závazků byly vyúčtovány do výkazu zisku a ztráty.

Položky výkazů konsolidovaných účetních jednotek v cizí měně byly přepočteny na českou měnu kurzem ČNB k rozvahovému dni dané účetní jednotky.

6. Způsob odpisování
Konsolidované účetní jednotky pro účely odpisování dlouhodobého nehmotného a dlouhodobého hmotného majetku využívají principy odpisového plánu konsolidující účetní jednotky.

7. Odložená daň
Odložený daňový závazek, v případě, že je o něm účtováno z důvodu významnosti, je vykázán v pasivech v dlouhodobých závazcích jako přechodný rozdíl mezi účetní a daňovou hodnotou.

8. Metoda konsolidace
Konsolidovaná účetní závěrka je sestavena metodou přímé plné konsolidace a ekvivalenční metodou. V souladu s ustanovením § 23 odst. 2 a 3 zákona č. 563/1991 Sb. v platném znění je konsolidovaná závěrka sestavena k 31. 3. 2025 (rozvahový den konsolidující účetní jednotky).

9. Konsolidační rozdíl
Rozdíl mezi pořizovací cenou podílů konsolidovaných účetních jednotek a jejich oceněním podle podílu konsolidující účetní jednotky na výši vlastního kapitálu je stanoven v souladu s odstavcem 4.2.2. Českého účetního standardu pro podnikatele č. 020 Konsolidovaná účetní závěrka. Je odepisován v souladu s tímto standardem po dobu 20 let ode dne akvizice.

Konsolidační rozdíl je v aktivech konsolidované rozvahy zachycen na řádku označeném B.x, odpis konsolidačního rozdílu v konsolidovaném výkazu zisků a ztrát na řádku označeném E.1.x.

Údaje o zaměstnancích, pracovněprávní vztahy

V průběhu účetního období 2024 společnosti zaměstnávaly celkem 185 pracovníků, ke konci předchozího účetního období 159 pracovníků. Údaje o osobních nákladech a přepočtených stavech zaměstnanců jsou uvedeny v následující tabulce.

Údaje o zaměstnancích / hospodářský rok	2024	2023
Průměrný přepočtený stav zaměstnanců	155	144
Osobní náklady	193.642	166.227

Součástí osobních nákladů jsou i příspěvky zaměstnancům na stravování a na penzijní připojištění. Společnosti poskytují svým zaměstnancům 5 pracovních dnů dovolené nad zákonnou dovolenou.

Členům řídících a kontrolních orgánů nebyla vyplaceny žádné zálohy, závdavky, ani poskytnuty zápůjčky nebo úvěry a společnost neposkytla žádné zajištění nebo obdobná plnění.

Ověření konsolidované účetní závěrky

Ověření konsolidované účetní závěrky za hospodářský rok 2024 provedla společnost ETI s.r.o., se sídlem v Kladně, Bellevue 3245, osvědčení číslo 514, na základě Smlouvy o provedení ověření účetní závěrky.

Údaje o majetku, závazkových vztazích, finanční situaci a výsledku hospodaření

Dlouhodobá aktiva

Dlouhodobá aktiva	Stav na začátku účetního období	Přírůstek	Úbytek	Stav na konci účetního období
Software	50.494	16.589	8.159	58.924
Ostatní dlouhodobý nehmotný majetek	170	0	0	170
Nedokončený dlouhodobý nehmotný majetek	1.085	16.393	16.589	889
Pozemky	7.639	0	0	7.639
Stavby	8.270	0	0	8.270
Hmotné movité věci a jejich soubory	9.878	875	777	9.976
Nedokončený dlouhodobý hmotný majetek	0	802	802	0

Oprávky / Opravné položky	Stav na začátku účetního období	Zvýšení	Snížení	Stav na konci účetního období
Software	22.081	15.124	8.159	29.046
Ostatní dlouhodobý nehmotný majetek	85	85	0	170
Stavby	3.030	290	0	3.320
Hmotné movité věci a jejich soubory	8.615	641	777	8.479

Pořízení dlouhodobého majetku je financováno z vlastních zdrojů (podíl cizích zdrojů je nevýznamný), společnost nevyužívá majetek pořízený formou finančního leasingu.
Dlouhodobá hmotná a nehmotná aktiva zatížená zástavním právem nebo věcným břemenem se nevyskytují.

Pohledávky

Celkový konsolidovaný stav pohledávek z obchodních vztahů činil k 31. 3. 2025 77.141 tis. Kč. Ve sledovaném účetním období byly vytvořeny opravné položky k pohledávkám ve výši Kč 7 tis. Společnosti neevidují žádné dlouhodobé pohledávky.

Finanční situace

Konsolidované společnosti mají stabilizovanou finanční situaci a plní své finanční závazky vůči všem věřitelům, odběratelům, zaměstnancům i státu.
Společnosti nemají žádné závazky ani pohledávky s dobou splatnosti delší než 5 let.
Společnosti nemají závazkové vztahy kryté věcnými zárukami.
Proti žádné společnosti nebyla v běžném účetním období vedena soudní, správní nebo rozhodčí řízení, která by mohla mít významný vliv na finanční situaci.

Konsolidovaný přehled o peněžních tocích (cash flow) za hospodářský rok 2024
(v tisících Kč)

P.	Stav peněžních prostředků a peněžních ekvivalentů na počátku období	91 614
	Peněžní toky z hlavní výdělečné činnosti (provozní činnost)	
Z.	Zisk / ztráta před zdaněním	47 484
A. 1.	Úpravy o nepeněžní operace	13 566
A. 1.1.	Odpisy stál. aktiv, pohledávek a opr. pol. k nabyt. maj.	16 277
A. 1.1.1.	Odpisy stálých aktiv	16 270
A. 1.1.2.	Odpis pohledávek	7
A. 1.1.3.	Umořování oceňovacího rozdílu k nabytému majetku	0
A. 1.2.	Změna stavu opravných položek, rezerv	-6
A. 1.2.1.	Změna stavu opravných položek	-7
A. 1.2.2.	Změna stavu rezerv	1
A. 1.3.	Zisk (ztráta) z prodeje stálých aktiv	-12
A. 1.4.	Výnosy z podílů na zisku	0
A. 1.5.	Vyúčtované nákladové a výnosové úroky	-2 693
A.*	Čistý peněž. tok z provozní činnosti před zdaněním	61 050
A. 2.	Změna stavu pracovního kapitálu	-1 393
A. 2.1.	Změna stavu pohledávek z provozní činnosti, aktivních účtů časového rozlišení a dohadných účtů aktivních	-19 431
A. 2.2.	Změna stavu krátkodobých závazků z provozní činnosti, pasivních účtů časového rozlišení a dohadných účtů pasivních	18 039
A. 2.3.	Změna stavu zásob	0
A. 2.4.	Změna stavu krátkodobého finančního majetku (mimo peněž. prostředků a ekvivalentů)	0
A.**	Čistý peněžní tok z provozní činnosti před zdaněním	59 658
A. 3.	Vyplacené úroky s výjimkou úroků zahrnovaných do ocenění dlouhodobého majetku	-83
A. 4.	Přijaté úroky	2 776
A. 5.	Zaplacená daň z příjmu a doměrky daně za minulá období	-7 252
A. 6.	Přijaté podíly na zisku	0
A.***	Čistý peněžní tok z provozní činnosti	55 098
	Peněžní toky z investiční činnosti	
B. 1.	Výdaje spojené s nabytím stálých aktiv	-42 052
B. 2.	Příjmy z prodeje stálých aktiv	12
B. 3.	Zápůjčky a úvěry spřízněným osobám	0
B.***	Čistý peněžní tok z investiční činnosti	-42 040
	Peněžní tok z finanční činnosti	
C. 1.	Změna stavu dlouhodobých, popř. krátkod. závazků z finančních činností	0
C. 2.	Dopady změn vlastního kapitálu na peněžní prostředky	-18 526
C. 2.1.	Zvýšení pen. prostředků a ekviv. z titulu zvýšení vlastního kapitálu, ážia a fondů	0
C. 2.2.	Vyplácení podílu na vlastním jmění společníkům	0
C. 2.3.	Další vklady peněžních prostředků společníků a akcionářů	0
C. 2.4.	Úhrada ztráty společníky	0
C. 2.5.	Přímé platby na vrub fondů	0
C. 2.6.	Vyplácené dividendy včetně zaplacené daně	-18 526
C.***	Čistý peněžní tok vztahující se k finanční činnosti	-18 526
F.	Čisté zvýšení nebo snížení peněžních prostředků	-5 468
R.	Stav peněžních prostředků a peněžních ekvivalentů na konci účetního období	86 146

Vlastní kapitál

Výše konsolidovaného vlastního kapitálu k 31. 3. 2025 činí 184.452 tis. Kč.

Podrobné změny v jednotlivých položkách vlastního kapitálu jsou uvedeny v následující tabulce.

Konsolidovaný přehled o změnách vlastního kapitálu k 31. 3. 2025
(v tisících Kč)

Název účetní jednotky: Software602 a.s.
Sídlo: Hornokrčská 703/15, Praha 4
IČ: 63078236

		Stav k 31. 3. 2024	Zvýšení	Snížení	Stav k 31. 3. 2025
A.	Základní kapitál zapsaný v obchodním rejstříku	13 900		-459	14 359
B.	Základní kapitál nezapsaný v obchodním rejstříku	0			0
C.	Základní kapitál	13 900			14 359
D.	Vlastní akcie a vlastní obchodní podíly	0			0
*	Součet A +/- B +/- D	13 900			14 359
E.	Emisní ážio	10 546			10 546
F.	Kapitálové fondy	70 547		-459	71 006
G.	Oceňovací rozdíly z přecenění majetku a závazků	-74 614	1 254		-73 359
H.	Rezervní fondy	0	0		0
I.	Ostatní fondy ze zisku	123 617	16 409		140 026
J.	Nerozdělený zisk minulých účetních období	5 087	61		5 148
K.	Neuhrazená ztráta minulých účetních období	-1 110	-688		-1 798
L.	Zisk/ztráta za účetní období po zdanění	36 478	x	x	37 510
*	Celkem	184 452	x	x	203 438

Závazky

Celkový stav konsolidovaných krátkodobých závazků z obchodních vztahů byl k 31. 3. 2025 6.849 tis. Kč.

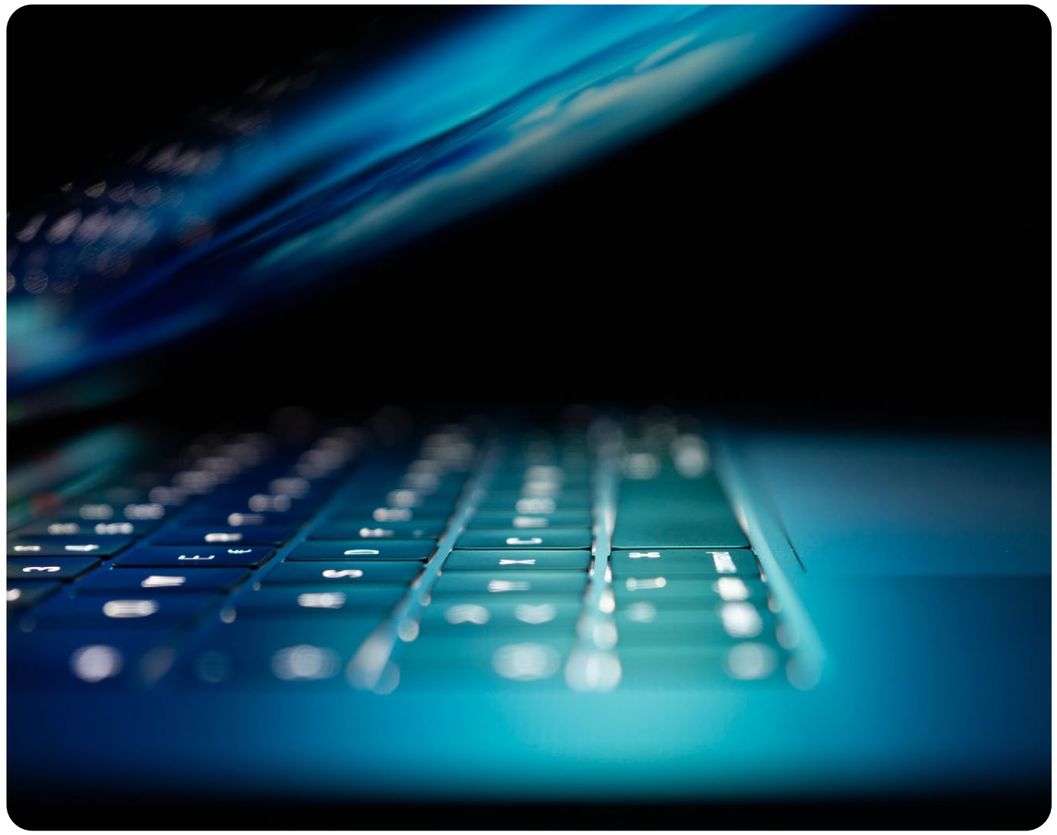

Výsledek hospodaření

Společnosti dosáhly za účetní období 2024 konsolidovaného výsledku hospodaření před zdaněním ve výši 47.484 tis. Kč, konsolidovaný výsledek hospodaření – zisk po zdanění byl 37.510 tis. Kč. Daň z příjmu právnických osob je celkem 9.974 tis. Kč. Výsledky hospodaření a podíl připadající na 1 akcii jsou v níže uvedené tabulce.

Konsolidovaný v hospodaření / hospodářský rok	2024	2023
Konsolidovaný výsledek hospodaření před zdaněním	47.484	43.730
Konsolidovaný výsledek hospodaření po zdanění	37.510	36.478
Podíl konsolidovaného VH po zdanění na 1 akcii (Kč)	92,41	89,87

Tržby, čistý obrat

Tržby jsou převážně tvořeny prodejem vlastních softwarových produktů a služeb, podíl ostatních tržeb je nevýznamný.

Hospodářský rok	2024	2023
Čistý obrat	324.210	271.785

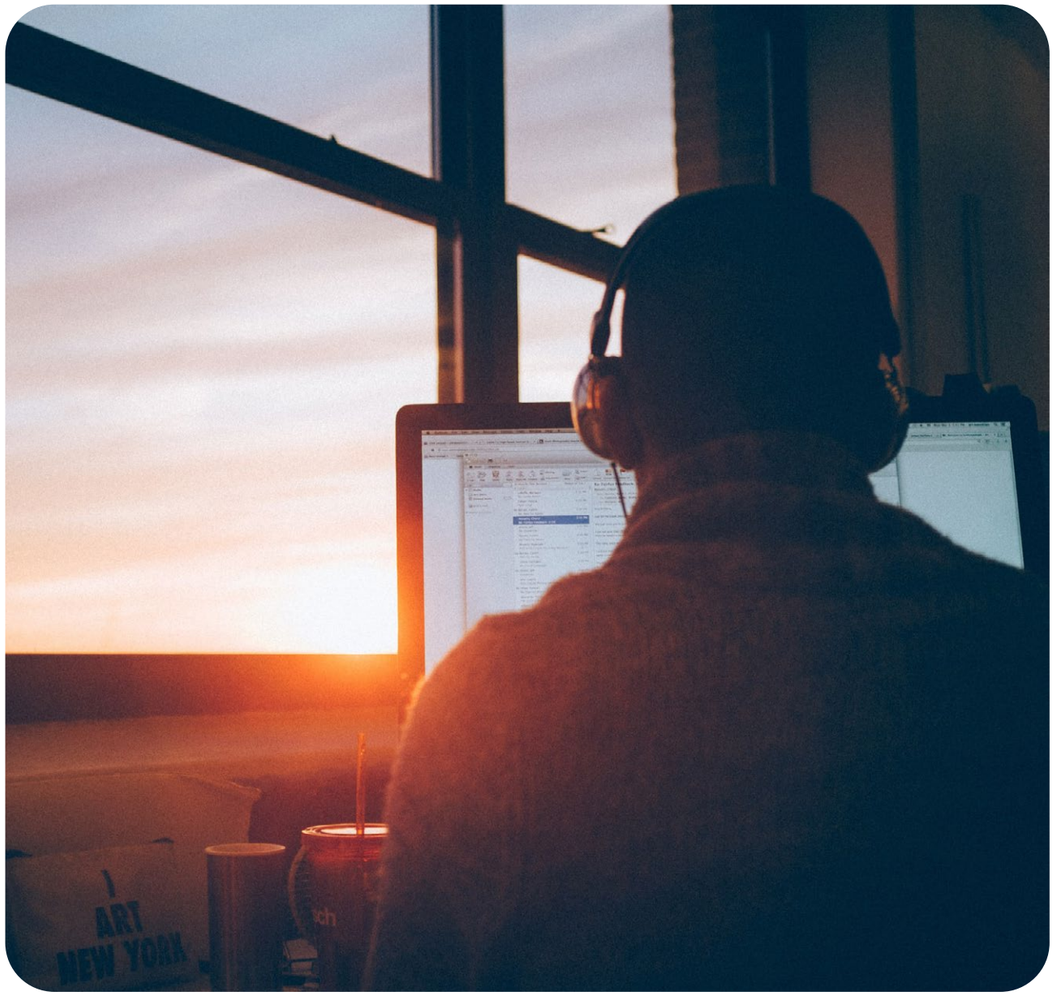

Účetní závěrka za hospodářský rok 2024

(1. 4. 2024 – 31. 3. 2025)

sestavena v souladu se zákonem č. 563/1991 Sb.
v platném znění, vyhláškou 500/2002 Sb. v platném znění
a Českými účetními standardy pro podnikatele.

Rozvaha

v plném rozsahu k 31. 3. 2025
(v tisících Kč)

Obchodní firma: Software602 a.s.
Sídlo: Hornokrčská 703/15, Praha 4
IČ: 63078236
Účetní období: 2023

zpracováno v souladu s vyhláškou č. 500/2002 Sb.

Označení	AKTIVA		Číslo řádku	Běžné účetní období			Minulé úč. období
				Brutto	Korekce	Netto	Netto
a	b		c	1	2	3	4
	AKTIVA CELKEM	(ř. 02+03+37+74)	001	301 559	37 043	264 516	234 020
B.	Dlouhodobý majetek	(ř. 04+14+27)	003	147 372	37 043	110 329	85 858
B. I.	Dlouhodobý nehmotný majetek	(ř. 05+06+09+10+11)	004	58 059	27 293	30 766	29 498
B. I. 2.	Ocenitelná práva	(ř. 07+08)	006	57 170	27 293	29 877	28 413
2.1.	Software		007	57 170	27 293	29 877	28 413
5.	Poskytnuté zálohy na dl. nehm. maj. a nedokončený dl. nehm. maj.	(ř. 12+13)	011	889	0	889	1 085
5.2.	Nedokončený dlouhodobý nehmotný majetek		013	889	0	889	1 085
B. II.	Dlouhodobý hmotný majetek	(ř. 15+18+19+20+24)	014	23 222	9 750	13 472	13 224
B. II. 1.	Pozemky a stavby		015	15 909	3 321	12 588	12 879
1.1.	Pozemky		016	7 639	0	7 639	7 639
1.2.	Stavby		017	8 270	3 321	4 949	5 240
2.	Hmotné movité věci a jejich soubory		018	7 313	6 429	884	345
B. III.	Dlouhodobý finanční majetek	(ř. 28 až 34)	027	66 091	0	66 091	43 136
B. III. 1.	Podíly - ovládaná nebo ovládající osoba		028	40 445	0	40 445	41 629
B. III. 3.	Podíly - podstatný vliv		030	1 454	0	1 454	1 507
B. III. 5.	Ostatní dlouhodobé cenné papíry a podíly		032	24 192	0	24 192	0
C.	Oběžná aktiva	(ř. 38+46+68+71)	037	149 210	0	149 210	143 972
C. II.	Pohledávky	(ř. 47+57)	046	74 023	0	74 023	62 264
C. II. 2.	Krátkodobé pohledávky	(ř. 58 až 61)	057	74 023	0	74 023	62 264
2.1.	Pohledávky z obchodních vztahů		058	72 655	0	72 655	61 247
2.4.	Pohledávky - ostatní	(ř. 62 až 67)	061	1 368	0	1 368	1 017
2.4.4.	Krátkodobé poskytnuté zálohy		065	871	0	871	517
2.4.5.	Dohadné účty aktivní		066	125	0	125	125
2.4.6.	Jiné pohledávky		067	372	0	372	375
C. IV.	Peněžní prostředky	(ř. 72+73)	071	75 187	0	75 187	81 708
C. IV. 1.	Peněžní prostředky v pokladně		072	37	0	37	25
C. IV. 2.	Peněžní prostředky na účtech		073	75 150	0	75 150	81 683
D.	Časové rozlišení aktiv	(ř. 75 až 77)	074	4 977	0	4 977	4 190
D. 1.	Náklady příštích období		075	2 843	0	2 843	1 658
D. 3.	Příjmy příštích období		077	2 134	0	2 134	2 532

Označení		PASIVA		Číslo řádku	Stav v běžném úč. obd.	Stav v minulém úč. obd.
a		b		c	5	6
		PASIVA CELKEM	(ř. 79+101+141)	078	264 516	234 020
A.		Vlastní kapitál	(ř. 80+84+92+95+99+100)	079	203 491	180 328
A. I.		Základní kapitál	(ř. 81 až 83)	080	4 059	4 059
A. I.	1.	Základní kapitál		081	4 059	4 059
A. II.		Ážio a kapitálové fondy	(ř. 84 až 85)	084	19 900	17 442
A. II.	1.	Ážio		085	5 440	5 440
	2.	Kapitálové fondy	(ř. 87 až 91)	086	14 460	12 002
	2.1.	Ostatní kapitálové fondy		087	45 900	45 900
	2.2.	Oceňovací rozdíly z přecenění majetku a závazků (+/-)		088	-31 440	-33 898
A. III.		Fondy ze zisku	(ř. 93 až 94)	092	139 996	123 649
A. III.	2.	Statutární a ostatní fondy		094	139 996	123 649
A. IV.		Výsledek hospodaření minulých let (+/-)	(ř. 96 až 98)	095	2 595	2 595
A. IV.	1.	Nerozdělený zisk minulých let		096	2 595	2 595
A. V.		Výsledek hospodaření běžného účetního období (+/-)		099	36 941	32 583
B. + C.		Cizí zdroje	(ř. 102+107)	101	55 994	49 108
B.		Rezervy	(ř. 103 až 106)	102	563	563
B.	4.	Ostatní rezervy		106	563	563
C.		Závazky	(ř. 108+123)	107	55 431	48 545
C. II.		Krátkodobé závazky	(ř. 127 až 133 včetně 124)	123	55 431	48 545
	3.	Krátkodobé přijaté zálohy		128	124	124
	4.	Závazky z obchodních vztahů		129	10 734	10 761
	8.	Závazky – ostatní	(ř. 134 až 140)	133	44 573	37 660
	8.3.	Závazky k zaměstnancům		136	7 051	6 074
	8.4.	Závazky ze sociálního zabezpečení a zdravotního pojištění		137	3 693	3 336
	8.5.	Stát – daňové závazky a dotace		138	14 723	13 451
	8.6.	Dohadné účty pasivní		139	18 924	14 641
	8.7.	Jiné závazky		140	182	158
D.		Časové rozlišení pasiv	(ř. 142 až 143)	141	5 031	4 584
D.	1.	Výdaje příštích období		142	5 031	4 584

Sestaveno dne: 19. 6. 2025
digitálně podepsáno

Výkaz zisků a ztrát

v plném rozsahu k 31. 3. 2025
(v tisících Kč)

Obchodní firma: Software602 a.s.
Sídlo: Hornokrčská 703/15, Praha 4
IČ: 63078236
Účetní období: 2024

zpracováno v souladu s vyhláškou č. 500/2002 Sb.

Označení		TEXT		Číslo řádku	Skutečnost v účetním období	
					Sledovaném	Minulém
a		b		c	1	2
I.		Tržby z prodeje výrobků a služeb		01	301 636	254 141
A.		Výkonová spotřeba	(ř. 04 až 06)	03	85 078	71 797
A.	2.	Spotřeba materiálu a energie		05	3 479	3 891
A.	3.	Služby		06	81 599	67 906
B.		Změna stavu zásob vlastní činnosti (+/-)		07	2 405	-1 556
C.		Aktivace (-)		08	-16 392	-14 378
D.		Osobní náklady	(ř. 10 až 11)	09	170 375	145 941
D.	1.	Mzdové náklady		10	126 357	108 194
D.	2.	Náklady na sociální zabezpečení, zdravotní pojištění a ostatní náklady	(ř. 12 až 13)	11	44 018	37 747
D.	2.1.	Náklady na sociální zabezpečení a zdravotní pojištění		12	39 876	34 252
D.	2.2.	Ostatní náklady		13	4 142	3 495
E.		Úpravy hodnot v provozní oblasti	(ř. 15+18+19)	14	15 678	14 659
E.	1.	Úpravy hodnot dlouhodobého nehmotného a hmotného majetku	(ř. 16 až 17)	15	15 678	14 659
E.	1.1.	Úpravy hodnot dlouhodobého nehmotného a hmotného majetku – trvalé		16	15 678	14 659
III.		Ostatní provozní výnosy	(ř. 21 až 23)	20	206	588
III.	1.	Tržby z prodaného dlouhodobého majetku		21	12	0
III.	3.	Jiné provozní výnosy		23	194	588
F.		Ostatní provozní náklady	(ř. 25 až 29)	24	2 084	1 494
F.	3.	Daně a poplatky v provozní oblasti		27	60	42
F.	4.	Rezervy v provozní oblasti a komplexní náklady příštích období		28	0	563
F.	5.	Jiné provozní náklady		29	2 024	889
*		Provozní výsledek hospodaření	(ř. 01+02-03-07-08-09-14+20-24)	30	42 614	36 772
IV.		Výnosy z dlouhodobého finančního majetku - podíly	(ř. 32 až 33)	31	1 748	655
IV.	1.	Výnosy z podílů - ovládaná nebo ovládající osoba		32	1 748	655
V.		Výnosy z ostatního dlouhodobého finančního majetku	(ř. 36 až 37)	35	508	0
V.	2.	Ostatní výnosy z ostatního dlouhodobého finančního majetku		37	508	0
VI.		Výnosové úroky a podobné výnosy	(ř. 40 až 41)	39	1 712	1 141
VI.	2.	Ostatní výnosové úroky a podobné výnosy		41	1 712	1 141
VII.		Ostatní finanční výnosy		46	117	1 003
K.		Ostatní finanční náklady		47	359	147
*		Finanční výsledek hospodaření (+/-)	(ř. 31-34+35-38+39-42-43+46-47)	48	3 726	2 652
**		Výsledek hospodaření před zdaněním (+/-)	(ř. 30+48)	49	46 340	39 424
L.		Daň z příjmů	(ř. 51 až 52)	50	9 399	6 841
L.	1.	Daň z příjmů splatná		51	9 399	6 841
**		Výsledek hospodaření po zdanění (+/-)	(ř. 49-50)	53	36 941	32 583
***		Výsledek hospodaření za účetní období (+/-)	(ř. 53-54)	55	36 941	32 583
*		Čistý obrat za účetní období = I. + II. + III. + IV. + V. + VI. + VII.	(ř. 01+02+20+31+35+39+46)	56	301 636	254 141

Údaje o společnosti

Název společnosti:	Software602 a.s.
DIČ:	CZ63078236
Sídlo:	Hornokrčská 15, Praha 4
Obchodní rejstřík:	MS v Praze, oddíl B, vložka 3044
Právní forma:	akciová společnost
Datum vzniku:	15. 3. 1995
Rozvahový den:	31. 3. 2025
Datum sestavení účetní závěrky:	4. 7. 2025
Statutární orgán:	Ing. Richard Kaucký Jediný člen představenstva
Dozorčí rada:	MARISIKA s.r.o. Jediný člen dozorčí rady

Majoritním akcionářem společnosti je ing. Richard Kaucký, jehož podíl činí k datu sestavení účetní závěrky 73,2 % akcií.

Hlavní předmět činnosti:	poskytování software

Závěry valné hromady:

Řádná valná hromada společnosti se konala dne 24. září 2024, projednala a schválila následující body programu:

- Projednání zprávy představenstva o podnikatelské činnosti společnosti a o stavu jejího majetku, zprávy o vztazích společnosti, účetní závěrky společnosti, konsolidované účetní závěrky společnosti a návrhu na vypořádání hospodářského výsledku společnosti za hospodářský rok 2023.
- Zpráva dozorčí rady o přezkoumání zprávy o vztazích společnosti, účetní závěrky společnosti, konsolidované účetní závěrky společnosti a návrhu na vypořádání hospodářského výsledku společnosti za období od 1. 4. 2023 do 31. 3. 2024.
- Schválení účetní závěrky společnosti, konsolidované účetní závěrky společnosti a návrhu na vypořádání hospodářského výsledku společnosti za období od 1. 4. 2023 do 31. 3. 2024.
- Určení auditora společnosti – ověření řádných účetních závěrek společnosti, konsolidovaných účetních závěrek společnosti, výročních zpráv společnosti a případně mimořádných či mezitímních účetních závěrek společnosti za hospodářské roky od 1. 4. 2024 do 31. 3. 2025, od 1. 4. 2025 do 31. 3. 2026 a od 1. 4. 2026 do 31. 3. 2027 bude provádět společnost ETI s.r.o.

Řádná valná hromada společnosti schválila vypořádání hospodářského výsledku – zisku za období od 1. 4. 2023 do 31. 3. 2024 ve výši 32.583 tis. Kč tak, že částka ve výši 16.236 tis. Kč bude použita na výplatu dividend akcionářům společnosti (tj. ve výši 40 Kč na 1 akcii společnosti o jmenovité hodnotě 10 Kč) a zbývající část zisku ve výši 16.347 tis. Kč bude použita k doplnění zvláštního rezervního fondu společnosti.

Dceřiné společnosti

Software602 Slovensko, s. r. o.

Sídlo:	Krupinská 4, Bratislava 5 Petržalka Slovenská republika
Právní forma:	společnost s ručením omezeným
IČ:	31342183
DIČ:	SK2020333304

Společnost byla založena v prosinci 1992. Základní kapitál činí 331.939,- EUR. Podíl Software602 a. s. na základním kapitálu je 100 %. Vlastní kapitál společnosti činí k 31. 12. 2024 1.292 tis. EUR a společnost vykázala za rok 2024 výsledek hospodaření – ztrátu ve výši 24,6 tis. EUR.

Předmět podnikání:

- poskytování software – prodej hotových programů na základě smlouvy s autory anebo vyhotovení programů na zakázku
- poradenská činnost v oblasti výpočetní techniky
- koupě zboží za účelem jeho dalšího prodeje a prodej
- montáž a servis telekomunikačních zařízení
- montáž a servis kancelářské a reprodukční elektroniky
- poskytování telekomunikačních služeb v rozsahu podle povolení Ministerstva dopravy, spojů a veřejných prací SR č. 678/620/94-ŠS

SYSTEM602 a.s.

Sídlo:	Hornokrčská 703/15, Praha 4 - Krč
Právní forma:	akciová společnost
IČ:	60194375
DIČ:	CZ60194375

Základní kapitál společnosti System602, a.s. činí 1.600.000,- Kč a je tvořen 1.600 ks akcií v nominální hodnotě 1.000,- Kč za akcii.

Software602 a.s. je vlastníkem 100 % akcií. Vlastní kapitál společnosti činí k 31. 12. 2024 8.197 tis. Kč a společnost dosáhla za rok 2024 výsledku hospodaření (zisku po zdanění) ve výši 749 tis. Kč.

Předmět podnikání:

- koupě zboží za účelem jeho dalšího prodeje a prodej
- zprostředkovatelská činnost v oblasti obchodu
- činnost organizačních a ekonomických poradců
- technicko-inženýrská činnost v oblasti stavebnictví
- výroba, instalace a opravy elektronických zařízení
- poradenská činnost v oblasti aplikace výpočetní techniky
- pronájem výpočetní techniky
- školicí činnost v oblasti výpočetní techniky
- automatizované zpracování dat
- poskytování software
- zřizování, montáž, údržba a servis telekomunikačních zařízení

Ostatní obchodní podíly

European Code Factory s.r.o.

Sídlo:	Rumjancevova 335/8, Liberec
Právní forma:	společnost s ručením omezeným
IČ:	01775626
DIČ:	CZ01775626

Základní kapitál společnosti European Code Factory s.r.o. činí 1.000.000,- Kč. Podíl Software602 a.s. na základním kapitálu je 34 %. Vlastní kapitál společnosti činí k 31. 12. 2024 4.276 tis. Kč a společnost dosáhla za rok 2024 výsledku hospodaření (zisku po zdanění) ve výši 2.948 tis. Kč.

Předmět podnikání:

- Vydavatelské činnosti, polygrafická výroba, knihařské a kopírovací práce
- Výroba, rozmnožování, distribuce, prodej, pronájem zvukových a zvukově-obrazových záznamů a výroba nenahraných nosičů údajů a záznamů
- Výroba elektronických součástek, elektrických zařízení a výroba a opravy elektrických strojů, přístrojů a elektronických zařízení pracujících na malém napětí
- Výroba strojů a zařízení
- Zprostředkování obchodu a služeb
- Velkoobchod a maloobchod
- Skladování, balení zboží, manipulace s nákladem a technické činnosti v dopravě

- Poskytování software, poradenství v oblasti informačních technologií, zpracování dat, hostingové a související činnosti a webové portály
- Činnost informačních a zpravodajských kanceláří
- Pronájem a půjčování věcí movitých
- Poradenská a konzultační činnost, zpracování odborných studií a posudků
- Příprava a vypracování technických návrhů, grafické a kresličské práce
- Výzkum a vývoj v oblasti přírodních a technických věd nebo společenských věd
- Testování, měření, analýzy a kontroly
- Reklamní činnost, marketing, mediální zastoupení
- Služby v oblasti administrativní správy a služby organizačně hospodářské povahy
- Mimoškolní výchova a vzdělávání, pořádání kurzů, školení, včetně lektorské činnosti
- Provozování kulturních, kulturně-vzdělávacích a zábavních zařízení, pořádání kulturních produkcí, zábav, výstav, veletrhů, přehlídek, prodejních a obdobných akcí
- Poskytování technických služeb

Údaje o zaměstnancích, pracovněprávní vztahy

V průběhu účetního období 2024 společnost zaměstnávala celkem 145 pracovníků, ke konci předchozího účetního období 121 pracovníků. Údaje o osobních nákladech a přepočtených stavech zaměstnanců jsou uvedeny v následující tabulce.

Údaje o zaměstnancích / hospodářský rok	2024	2023
Průměrný přepočtený stav zaměstnanců	115	106
Osobní náklady	170.375	145.941

Součástí osobních nákladů jsou i příspěvky zaměstnancům na stravování a na penzijní připojištění. Společnost poskytuje svým zaměstnancům 5 pracovních dnů dovolené nad zákonnou dovolenou.

Členům řídících a kontrolních orgánů nebyla vyplaceny žádné zálohy, závdavky, ani poskytnuty zápůjčky nebo úvěry a společnost neposkytla žádné zajištění nebo obdobná plnění.

Popis organizační struktury v účetním období 2024

- Obchodní divize s vlastními realizačními týmy
- Sdílené oddělení výzkumu a vývoje
- Sdílené oddělení marketingu a PR
- Sdílené oddělení financí, HR a provozu

Do čela každé z obchodních divizí a sdílených oddělení je jmenovaný ředitel/manažer, který si staví svůj tým. Porada vedení je svolávána 1x měsíčně s výjimkou letních prázdninových měsíců.

Za každým nápadem, konzultací nebo řádkem kódu je člověk. Šikovní lidé jsou to nejlepší, co v 602 máme. A každý z nich má svůj příběh.

Ověření účetní závěrky a výroční zprávy

Ověření účetní závěrky, výroční zprávy a zprávy o vztazích za hospodářský rok 2024 provedla společnost ETI s.r.o., se sídlem v Kladně, Bellevue 3245, osvědčení číslo 514, na základě Smlouvy o provedení ověření účetní závěrky.

Použité účetní metody a účetní zásady

Tato účetní závěrka je sestavena v souladu se zákonem č. 563/1991 Sb. v platném znění, vyhláškou 500/2002 Sb. v platném znění a Českými účetními standardy pro podnikatele. Částky v účetní závěrce, není-li uvedeno jinak, jsou v českých korunách, zaokrouhleny na tisíce.

1. Způsoby oceňování majetku
Nakupovaný dlouhodobý hmotný a nehmotný majetek je vykazován v pořizovacích cenách. Dlouhodobý nehmotný majetek vytvořený vlastní činností se oceňuje vlastními náklady. Pravidla odepisování dlouhodobého majetku jsou stanovena odpisovým plánem.

2. Zásoby
Společnost vzhledem k charakteru činnosti nenakupuje zásoby materiálu ani zboží.

3. Rezervy
Ve sledovaném období byly tvořeny rezervy na opravy/obnovu hardware.

4. Opravné položky
Společnost vytváří opravné položky k pohledávkám z obchodního styku ve výši závislé na době po jejich splatnosti.

5. Přepočet cizích měn na českou měnu
Transakce v cizích měnách jsou přepočteny a zaúčtovány aktuálním kurzem platným v den provedení transakce. Veškerá aktiva a pasiva vedená v cizí měně byla ke dni účetní závěrky přepočtena kurzem zveřejněným ČNB. Kurzové rozdíly z přepočtu pohledávek a závazků byly vyúčtovány do výkazu zisku a ztráty.

6. Způsob odpisování
Pro účely odpisování dlouhodobého nehmotného a dlouhodobého hmotného majetku je sestaven odpisový plán, který je součástí.

7. Odložená daň
Odložený daňový závazek, v případě, že je o něm účtováno z důvodu významnosti, je vykázán pasivech v dlouhodobých závazcích jako přechodný rozdíl mezi účetní a daňovou hodnotou.

8. Informace o následných událostech
Informace o významných skutečnostech, které nastaly po rozvahovém dni (od 1. 4. 2025) do data uveřejnění výroční zprávy, jsou popsány v jednotlivých kapitolách přílohy účetní závěrky (výroční zprávy) dle charakteru jejich obsahu.

Odpisový plán dlouhodobého hmotného a nehmotného majetku

1. Dlouhodobý nehmotný majetek zahrnuje software vytvořený vlastní činností. Je oceňován vlastními náklady a rovnoměrně odepisován po dobu 36 měsíců.

2. Dlouhodobý hmotný majetek nově pořizovaný v pořizovací ceně do 80.000,- Kč a s dobou použitelnosti delší než jeden rok se považuje za drobný dlouhodobý majetek. Jeho účetní a současně daňové odepisování je stanoveno §24 písmeno v) Zákona č. 586/1992 Sb. o daních z příjmů v platném znění.

Drobný dlouhodobý majetek je jednorázově zúčtován na vrub příslušného analytického účtu 501. Pokud má tento majetek připojení do elektrické sítě, nebo je předpoklad možných následných oprav, je veden v inventáři evidence majetku.

3. Dlouhodobý hmotný majetek nově pořizovaný v pořizovací ceně nad 80.000,- Kč a s dobou použitelnosti delší než jeden rok je evidován na příslušných majetkových účtech a odepisován v souladu s ustanovením §26 a následujících Zákona č. 586/1992 Sb. o daních z příjmů v platném znění dle odpisové skupiny, ke které přísluší.

4. Dlouhodobý hmotný majetek sledovaný na syntetických účtech 031 Pozemky a 032 Umělecká díla a sbírky se neodepisuje.

5. Technické zhodnocení dlouhodobého majetku zvyšuje cenu, ze které byly původně prováděny odpisy, přičemž výše dosud zúčtovaných odpisů zůstává zachována (zvyšuje se rovněž zůstatková cena).

Údaje o majetku, závazkových vztazích, finanční situaci a výsledku hospodaření

Dlouhodobá aktiva

Dlouhodobá aktiva	Stav na začátku účetního období	Přírůstek	Úbytek	Stav na konci účetního období
Software	48.741	16.589	8.159	57.171
Nedokončený dlouhodobý nehmotný majetek	1.085	16.393	16.589	889
Pozemky	7.639			7.639
Stavby	8.270			8.270
Hmotné movité věci a jejich soubory	7.288	802	777	7.313
Nedokončený dlouhodobý hmotný majetek	0	802	802	0
Podíly v ovládaných osobách	41.629		1.184	40.445
Ostatní podíly	1.507		53	1.454

Oprávky / Opravné položky	Stav na začátku účetního období	Zvýšení	Snížení	Stav na konci účetního období
Software	20.328	15.124	8.159	27.293
Stavby	3.030	290		3.320
Hmotné movité věci a jejich soubory	6.943	263	777	6.429

Společnost vlastní nemovitost Na Krčské Stráni č. p. 1956, Praha 4 Krč, kterou využívá pro svoji podnikatelskou činnost.

Dlouhodobý nehmotný majetek – software zahrnuje software vytvořený vlastní činností ve výši 57.170 tis. Kč, oprávky k software vytvořenému vlastní činností jsou ve výši 27.293 tis. Kč.

Pořízení dlouhodobého majetku je financováno z vlastních zdrojů, společnost nevyužívá majetek pořízený formou finančního leasingu.

Společnost předpokládá, že bude v následujícím účetním období 2025 investovat do průběžné obnovy výpočetní techniky (PC, komunikační technika, servery a programové vybavení), FVE a rozšíření prostor pro zaměstnance v celkovém rozsahu cca 9 mil. Kč.

Vývoj, výzkum a inovace softwarových produktů vytvářených vlastní činností probíhá ve společnosti nepřetržitě, jak v oblasti projektových řešení na zakázku, tak i v oblasti technologií a obecných aplikací. Podrobnější informace o aktivitách v oblasti výzkumu a vývoje jsou uvedeny v části Informace o činnosti a předpokládaném vývoji v této výroční zprávě.

Společnost není závislá na patentech, licencích, průmyslových, obchodních nebo finančních smlouvách, které by měly zásadní význam pro podnikatelskou činnost nebo ziskovost.

Dlouhodobá hmotná a nehmotná aktiva zatížená zástavním právem nebo věcným břemenem se nevyskytují.

Dlouhodobý finanční majetek

Software602 Slovensko s. r. o.

8.600 tis. Kč (331,9 tis. EUR / 10.000 tis. Sk)

System602 a.s.

1.600 ks akcií po 1 tis. Kč

Euroepean Code Factory s.r.o.

340 tis. Kč

K datu účetní závěrky byly finanční investice přeceněny na celkovou výši 41.899 tis. Kč, ke konci předchozího účetního období k 31. 3. 2024 na celkovou výši 43.136 tis. Kč. Společnost v průběhu sledovaného období investovala do dividendových akcií 20.455 tis. Kč, po přecenění k datu účetní závěrky 24.192 tis. Kč.

Pohledávky

Celkový stav pohledávek z obchodních vztahů činil k 31. 3. 2025 72.655 tis. Kč. Pohledávky po lhůtě splatnosti více než 90 dnů byly ve výši 350 tis. Kč.

Pohledávky za ovládanými osobami byly ve výši 13 tis. Kč.

Ve sledovaném účetním období nebyly vytvářeny opravné položky k pohledávkám.

Společnost neeviduje žádné dlouhodobé pohledávky.

Finanční situace

Společnost udržuje stabilizovanou finanční situaci a plní všechny své finanční závazky vůči všem věřitelům, odběratelům, zaměstnancům i státu.

Společnost nemá žádné závazky ani pohledávky s dobou splatnosti delší než 5 let.

Společnost nemá závazkové vztahy kryté věcnými zárukami.

Proti společnosti nebyla v běžném účetním období vedena soudní, správní nebo rozhodčí řízení, která by mohla mít významný vliv na finanční situaci.

Přehled o peněžních tocích (cash flow) za hospodářský rok 2024 (v tisících Kč)

P.	Stav peněžních prostředků a peněžních ekvivalentů na počátku období	81 708
	Peněžní toky z hlavní výdělečné činnosti (provozní činnost)	
Z.	Zisk / ztráta před zdaněním	46 340
A. 1.	Úpravy o nepeněžní operace	12 206
A. 1.1.	Odpisy stál. aktiv, pohledávek a opr. pol. k nabyt. maj.	15 678
A. 1.1.1.	Odpisy stálých aktiv	15 678
A. 1.1.2.	Odpis pohledávek	0
A. 1.1.3.	Umořování oceňovacího rozdílu k nabytému majetku	0
A. 1.2.	Změna stavu opravných položek, rezerv	0
A. 1.2.1.	Změna stavu opravných položek	0
A. 1.2.2.	Změna stavu rezerv	0
A. 1.3.	Zisk (ztráta) z prodeje stálých aktiv	-12
A. 1.4.	Výnosy z podílů na zisku	-1 748
A. 1.5.	Vyúčtované nákladové a výnosové úroky	-1 712
A.*	Čistý peněž. tok z provozní činnosti před zdaněním	58 546
A. 2.	Změna stavu pracovního kapitálu	-7 771
A. 2.1.	Změna stavu pohledávek z provozní činnosti, aktivních účtů časového rozlišení a dohadných účtů aktivních	-21 945
A. 2.2.	Změna stavu krátkobých závazků z provozní činnosti, pasivních účtů časového rozlišení a dohadných účtů pasivních	14 174
A. 2.3.	Změna stavu zásob	0
A. 2.4.	Změna stavu krátkodobého finančního majetku (mimo peněž. prostředků a ekvivalentů)	0
A.**	Čistý peněžní tok z provozní činnosti před zdaněním	50 775
A. 3.	Vyplacené úroky s výjimkou úroků zahrnovaných do ocenění dlouhodobého majetku	0
A. 4.	Přijaté úroky	1 712
A. 5.	Zaplacená daň z příjmu a doměrky daně za minulá období	-6 841
A. 6.	Přijaté podíly na zisku	1 748
A.***	Čistý peněžní tok z provozní činnosti	47 394
	Peněžní toky z investiční činnosti	
B. 1.	Výdaje spojené s nabytím stálých aktiv	-37 691
B. 2.	Příjmy z prodeje stálých aktiv	12
B. 3.	Zápůjčky a úvěry spřízněným osobám	0
B.***	Čistý peněžní tok z investiční činnosti	-37 679
	Peněžní tok z finanční činnosti	
C. 1.	Změna stavu dlouhodobých, popř. krátkod. závazků z finančních činností	
C. 2.	Dopady změn vlastního kapitálu na peněžní prostředky	-16 236
C. 2.1.	Zvýšení pen. prostředků a ekviv. z titulu zvýšení vlastního kapitálu, ážia a fondů	
C. 2.2.	Vyplácení podílu na vlastním jmění společníkům	
C. 2.3.	Další vklady peněžních prostředků společníků a akcionářů	
C. 2.4.	Úhrada ztráty společníky	
C. 2.5.	Přímé platby na vrub fondů	
C. 2.6.	Vyplácené dividendy včetně zaplacené daně	-16 236
C.***	Čistý peněžní tok vztahující se k finanční činnosti	-16 236
F.	Čisté zvýšení nebo snížení peněžních prostředků	-6 521
R.	Stav peněžních prostředků a peněžních ekvivalentů na konci účetního období	75 187

Vlastní kapitál

Výše upsaného základního kapitálu společnosti k 31. 3. 2025 4.058.940,- Kč.

Základní kapitál je tvořen 405.894 ks zaknihovaných akcií na majitele ve jmenovité hodnotě 10,- Kč za akcii.

Přehled změn vlastního kapitálu v předchozích obdobích:

Kapitál / hospodářský rok	2024	2023
Vlastní kapitál	203.491	180.328
Základní kapitál	4.059	4.059
Emisní ážio	5.440	5.440
Fondy ze zisku	139.996	123.649

Podrobné změny v jednotlivých položkách vlastního kapitálu jsou uvedeny v následující tabulce.

Přehled o změnách vlastního kapitálu k 31. 3. 2025 (v tisících Kč)

		Stav k 31. 3. 2024	Zvýšení	Snížení	Stav k 31. 3. 2025
A.	Základní kapitál zapsaný v obchodním rejstříku	4 059			4 059
B.	Základní kapitál nezapsaný v obchodním rejstříku	0			0
C.	Základní kapitál	4 059			4 059
D.	Vlastní akcie a vlastní obchodní podíly	0			0
*	Součet A +/- B +/- D	4 059			4 059
E.	Emisní ážio	5 440			5 440
F.	Kapitálové fondy	45 900			45 900
G.	Oceňovací rozdíly z přecenění majetku a závazků	-33 898		-2 458	-31 440
H.	Rezervní fondy	0			0
I.	Ostatní fondy ze zisku	123 649	16 347		139 996
J.	Nerozdělený zisk minulých účetních období	2 595			2 595
K.	Neuhrazená ztráta minulých účetních období	0			0
L.	Zisk/ztráta za účetní období po zdanění	32 583	x	x	36 941
*	Celkem	180 328	x	x	203 491

Závazky

Celkový stav krátkodobých závazků z obchodních vztahů byl k 31. 3. 2025 10.734 tis. Kč.

Závazky po lhůtě splatnosti nad 90 dní nejsou evidovány.

Závazky k ovládaným osobám byly ve výši 7.470 tis. Kč.

Závazky z obchodního styku v cizí měně k datu účetní závěrky (přepočteno na Kč): 38 tis. EUR (947 tis. Kč)

Podrobný přehled ostatních krátkodobých závazků v celkové výši 44.573 tis. Kč je v následující tabulce:

Závazek / hospodářský rok	2024	2023
Závazky k akcionářům	0	0
Závazky k zaměstnancům	7.051	6.074
Závazky ze soc. zabezpečení	3.693	3.336
Daňové závazky	14.723	13.451
Dohadné položky	18.924	14.641
Jiné závazky	182	158

Společnost neeviduje žádné dlouhodobé závazky.

Výsledek hospodaření

Společnost vykázala za účetní období 2024 zisk před zdaněním ve výši 46.340 tis. Kč, po zdanění 36.941 tis. Kč. Výsledky hospodaření a podíl připadající na 1 akcii jsou v níže uvedené tabulce.

Kapitál / hospodářský rok	2024	2023
Výsledek hospodaření před zdaněním	46.340	39.424
Výsledek hospodaření po zdanění	36.941	32.583
Podíl VH po zdanění na 1 akcii (Kč)	91,01	80,27
Dividendy (Kč/akcii, r. 2024 - návrh)	40,-	40,-

Tržby, čistý obrat

Tržby jsou převážně tvořeny prodejem vlastních softwarových produktů a služeb, podíl ostatních tržeb je nevýznamný.

Hospodářský rok	2024	2023
Čistý obrat	301.636	254.141

Představenstvo Software602 a.s.
digitálně podepsáno:

Ing. Richard Kaucký
jediný člen představenstva

Ing. Jiří Vacovský
finanční a provozní ředitel

Jednoduše.
Digitálně.

602